PICTORIAL SHANGHAI

民國十九年十一月十五日

上海畫報

第六四六期

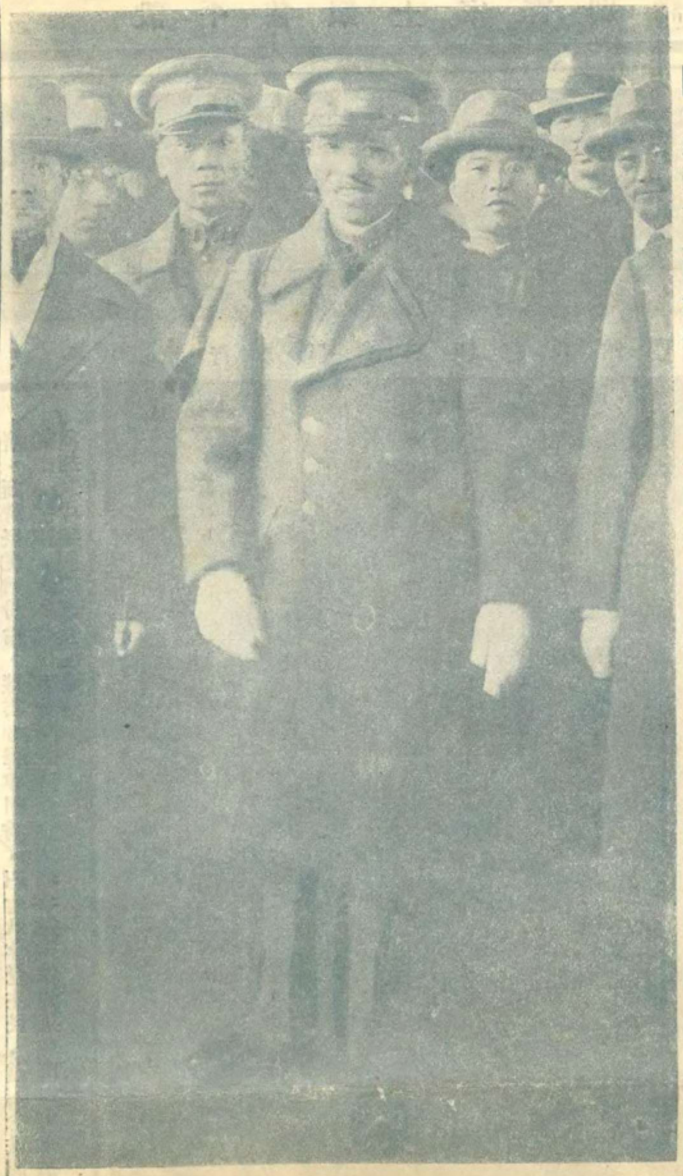

◻促進統一之陸海空軍副司令張學良抵京下車後攝影◻（南京光華攝）

（K）

THE FOREMOST PICTORIAL JOURNAL EVER PUBLISHED IN SHANGHAI. PUBLISHED EVERY 3 DAYS. ESTABLISHED 1925.

張秋蟲先生傑作

新山海經

全書五大厚冊、定價大洋五元、特價三元、向上海畫報館購取者、每部祇收大洋二元五角、外埠加掛號郵費二角一分、全書回目自第一回至第二十五回如次、

第一回	名流聚黃浦狗盜雞鳴	佳話證紅氍鸞顛鳳倒
第二回	暴虎憑河鬚眉青駢鬍	驚鴻過市獨髏血模糊
第三回	綠楊春好報館做花頭	紅稻啄殘賓筵假菊影
第四回	近水樓臺靈觀先得月	點眼金箔玉樹自臨風
第五回	魂消瓜印和淚寫新詞	妙到毫顛捧心窺秘戲
第六回	珠玉出鬼捧入芙蓉帳	金錢役鬼招來玳瑁筵
第七回	夢慣無拘游魂過謝	江流不轉遺恨吞吳
第八回	飛烟補恨態逐雲舒	冷露無聲花因人熱
第九回	曲終人不見睡解千愁	花好月難圓癡拌一死
第十回	丹心籲戚電慍珠簾	赤手銜悲雷呻月殿
第十一回	意難忘蓮鉤傳好感	狂欲死藕臂寄深情
第十二回	走馬看花雲中鱗爪	吹簫引鳳洞裏烟霞
第十三回	悵前塵無奈金龍尾	摧大敵難為毛竹槍
第十四回	杵臼論交花間屣影	葫蘆依樣窗上人頭
第十五回	芳草天涯撩人隨意綠	櫻桃樹底避面可憐紅
第十六回	半醉微酣香圍翻紙幣	出奇制勝妙處覓金環
第十七回	尤雲彈雨感局外英雄	白壁青蠅憐泥中柳絮
第十八回	春水一篙私調穿葉箭	殘紅滿徑笑驗守宮砂
第十九回	羅衣聶廝解處微香	皓足翻蓮引人入勝
第二十回	風塵厭倦小姐從良	宦海浮沉新裝門醫
第二十一回	披蘇布袋舞妓搖臂	嘖鐵饅頭姣童折齒
第二十二回	蘭閨捫蟲檀口搵香腮	桂室鳴牛晶瞳遭毒手
第二十三回	白草黃雲穴中闕門	青燐碧血塞外招魂
第二十四回	倦烏歸林世人皆欲殺	春潮帶雨此物最相思
第二十五回	驚天動地殺妾建奇勳	棄甲曳兵危詞蘇渴睡

大光明大戲院

今日三時一　五時半　九時一刻　開映

女明星曼麗瑙蘭與男明星奧文馬亞主演

美國盜賊社會實地寫生
驚心動魄的有聲巨片

法外情人

注意○ 每逢星期日夜場工部局音樂會假座影戲暫停星期一仍然照常開映

那女子像天仙一般的美麗・像天鵝一般的溫柔・求人生的樂趣・嘗愛情的妙味・那男子像鋼鐵一般的剛強・像豺狠一般的兇猛・不知甚麼叫做危險・甚麼叫做死亡・可是愛的力量畢竟是偉大得很・使那豺狠鋼鐵般的人變化了氣質・認識了道義・最後便一同束手就縛・保仝了偉大人格・

蜀產銀耳公司

本公司創設四馬路望平街中市專售四川高等銀耳暨參燕土產試與別家比較大有霄壤之分特別廉價藉酬諸君惠顧之雅意如蒙採購竭誠歡迎

本公司謹啓

電話六三八二七

□第三屆第四次中央全體執行委員會議開幕典禮□（南京中華攝）

□寶華山遊記（三）

（仁湖）

餐畢已四時、復休憩久之、始相率而下、越蟠龍山之陽、此地爲寶華北戶、峯巒交錯、谷巖四匝、歸與十四、蜿蜒而下、顧而樂之、不知其險、達龍潭鎮已起燈火、候車返京、同行張我華次長、樊震初司長及其夫人、嵇滌生司長及其夫人、徐壽城參事及其夫人、黃鑄九委員、吳冠甫科長、蕭之安主任、及關吉符靳仲雲錢天任三祕書、次日仲雲即以詩見示、予無以應、而仲雲第二首復至矣、大雅之音茂矣盛矣、爰亟錄之、並附拙句、

靳詩、春分後二日遊寶華山慧居寺、

江梅落盡成灰塵、東風吹上柳梢新、杏耻獨居百花後、羞紅暈頰爭青春、牆頭一枝關不住、當路幾樹還趁人、龍潭之龍去何所、至今寒湫當通津、惟天設險防飛渡、戰骨遍地流青燐、南上華山十八里、山重水複昂頭不見青嶙峋、褰衣飛步過前嶺、更有前嶺橫天垠、登頓逢人問近遠、五六七八十里還逡巡、楊柳泉邊一轉折、磴道倏見蒼龍鱗、憶昔清祖初臨幸、警蹕曾識大夫秦、天風吹入發奇響、髣髴嵩呼朝百神、鳥道懸崖俯萬仞、詄蕩天門開斷斷、帆影吞天見江勢、氣挾五湖傾蛾眠、靈鷲一角齊梁舊、鷹巢道人無其倫、天眼空山識王氣、結茆獨與猛虎鄰、普照法力服頑獷、斷臂祭虎猶紛綸、慧雲如馨律門秀、四十八字覺生民、滇南念珠問來路、牛迹窩中神龍馴、古林華山有先後、降昌慧居名字遞嬗孰爲果與因、可憐銅殿蓮花城、萬刼灰中半個戒臺無淄磷、

□張副司令由威勝艦登陸左爲歡迎專使上海市長張羣□

□與亞庸先生討論長板坡

空我

亞庸先生旅平多年、於劇學研究極深、禮拜六日、邂逅於天聲舞台、別後以下稿寄示、先生生性硬直、不喜諛人、持論似稍苛、而有至理、爲刊於此、而附以管見、並以就正有道、

空我上人慧鑒、日前偶動觀劇之興、信步至天聲舞台、得以邂逅上人、備聆妙諦、似此姻緣、良非偶然、惟生性耿直、故自駱宏勛上場（駱勛兩字均倒罔論其他）即覺坐不安席、廢然而退、嘖嘖諸念、紛紜雜陳、人我之相、一時俱見、願乞上人菩提水、爲我一洗俗胸耳、茲就長板坡一劇、參以管見、不識上人於意云何、小弟張亞庸合十、

愚所見長板坡、約得四種、（一）科班場面較緊、子龍殺打把子、亦較夥、全劇可演一句半鐘（二）李春來出場打急急風、子龍舞鎗躺馬而上、（三）尚和玉子龍黑夜招尋主母、隨處有一小卒在馬前領道、夫人投井、並不拉衣、而一堵土牆、則位置在枯井之後、子龍於下場門口、用鎗橫排而倒之、（四）楊小樓即世所稱爲派正宗、是日之周瑞安所私淑者也、周學小樓、如「拔尖」處「冷笑」處、及「…去見主公」之咬緊處、聲調酷肖、幾可混眞、跨下之駒、懷中之斗、復能時時提攜而摩撫之、令觀者歎然神往、許爲精細、其技亦不可及、其奈瑜瑕互見、終難恰意、唱白能放不能收、音節遂有利陽不利陰之病、至於身分、是否火氣、把子是否撤野、似尚在其次、若「拉衣」可歸罪於糜夫人之不湊手、若「挑牆」萬不及小樓美觀、而按之情節、當以尚和玉爲合式、若「一字」應於「陷馬坑」中一顯身手、試之於夫人投井之時、亦大背劇情、雖然、市無黃金、砂土爲貴、「吾今久渴思飲、似此半齣長板坡歎觀止矣、

郝壽臣學黃三、自負不淺、吾祇賞識其一條帶啞之嗓音、確有似處、長板坡不自坐帳起隨馬止、則曹操角色無足輕重、後台抹臉者無所不能、郝又未免大才小用、丞相下馬上山、左右兩擺搖曳生姿、此是黃三步法、以大淨作花衫身段、似可不必、否則丞相如此、徐庶曹洪之上山、不亦大費經營乎、

糜夫人爲劇中重要人物、瑤卿最爲出色、幼卿得其神髓、衰頑動人、他日上人一聆略之、足證愚言不謬也、（十一八日月夜酒後）（未完空我討論文字下期續刊）

□原來是不日在天蟾舞台下海之名女票朱雅南（乃賡）女士□（舍予）

□？？？□

□張副司令在京之行轅□（即宋財政部長私宅）

□□並不是梅蘭芳 是坤角朱雅南

？？？原來是一位將要下海、在天蟾舞台登台的女票友朱雅南女士、朱係名票朱耐根君夫人、原名乃賡、色藝雙佳、面貌眞像畹華、

?—?—?—（舍予）

上海商業儲蓄銀行
總行寗波路九號
虹口分行行址北四川路蓬路角
電話六八〇五〇
經營一切銀行業務
靜安寺路分行行址同孚路角
電話六八〇五〇
創辦信用小借款

張副司令抵京之攝影

南・京・中・華・攝

□張副司令與蔣主席合影　自右至左　蔣主席　天津公安局長張學銘　張副司令　青島市長胡若愚

□汪精衛賦詩雁門關（削穎）

□極悲涼淒愴之至

黨紀汪精衛先生的行蹤、莫衷一是、據天津大公報所載、本月一日偕夫人陳璧君乘自用汽車、由太原省城赴晉祠、過雁門關、沿平綏路經張家口、抵北平一說、較為確實、當汪過雁門關時、憑弔長城古蹟、及舊時堡壘、流連頗久、賦一絕句曰、『殘烽廢壘對茫茫、塞草黃時鬢已蒼、賸欲一杯酬李牧、雁門關外度重陽、』詩調蒼涼、大概是有感而發了、又在晉祠經亭頤以陳樹人所作周柏寫生屬題、汪題一絕句云、『枕流端為聽寒泉、別有虬枝上接天、此樹得毋同臥佛、沈沈一睡二千年、』經大為擊節、按周柏柯皮如鐵石、長幹偃地、旁枝直上、晉水繞其下、為三晉最著名之古蹟、

□張副司令乘車入城赴中央黨部

□記四萬元撫慰金之離婚案（不凡投稿）

有洪明度者、以紗廠業起家、擁資數十萬、其次子洪友蘋、娶妻朱惠英、朱為吳江望族、姿態甚美、婚後夫婦感情尚佳、近朱忽延伍澄宇律師具狀地方法院、控訴乃翁洪明度侮辱、並遭丈夫遺棄、要求與夫離婚、並給撫慰金四萬元、此案、詳情已誌各報、茲據熟悉內幕者言、筆之為上書閱者告、

洪妻朱惠英、雖為宦門後裔、然思想新穎、絕類一新式女子、其嫁洪友蘋也、乃出于父母之命、媒灼之言、故與夫未能十分融洽、然洪乃一好好先生、平日唯妻之命是聽、故就表面言、夫婦感情、未嘗不佳、然兩性間之神祕、苟有一方遷就、即覺不能滿足、況當此男女社交公開之際、朱惠英與異性接觸之機會亦頗多、以是不外間人言嘖嘖、洪則概置不問、洪本供職于其父所設之吉祥當中、司銀錢之職、有學徒某、嘗以事往來於洪宅、朱常與之談笑、外間竟謠言朱與學徒有染、洪則一笑置之、此一事也、又一次、朱約一異性友朋相晤于某旅邸、並挈其夫洪友蘋同往、初非有若何神祕、而吉祥當中人聞之、咸目洪為開眼烏龜、洪聞之、頗不自安、然以愛朱故、未予深究、但嚴加防範而已、此次朱要求離異、洪初頗欲和解、以父兄之責難、乃始轉變態度、故當推事詢其是否願意離婚之際、洪答言情願離異、惟撫慰金四萬元一層、以言洪之經濟狀況、固綽有餘裕、然明日推事之判決、又未知若何也、

□總務處長朱秀峯（光沐）接見新聞記者□

□善孖大千兩先生約吃自製肴饌（丹翁）

道。四。將。軍。囘。府。了。巧。於。吳。縣。府。前。逢。探。懷。欣。見。雙。翼。德。捎。帖。偏。勞。一。子。龍。渴。欲。座。中。灌。獨。鶴。饞。兼。樓。上。療。賓。虹。含。英。未。便。邀。同。去。被。請。有。無。信。一。封。？

□巴黎大戲院新到一英國片、由我國黃柳霜女士主演、英名為Piccadily、暫譯為海外情潮、中述一中國女子在倫敦一跳舞場充洗碗、結果因舞場經理引誘、棄其中國丈夫、而先為經理所愛之舞女、亦因黃而被棄、於是造成重重之三角戀愛、結果黃因而被殺、中頗有侮辱國人處、故雖經電檢會通過、巴黎已決不開映、

□張副司令謁總理陵□（行總理石像揭幕禮立像前者為主席胡漢民院長）

華德路　明園

今晚八時半起賽

賽狗節目　異常精彩

明園第二次香檳賽（五百廿五碼平賽）

第十一次（預賽一）
哈立根　曼代
大門脫　利亞爾倫
會而反挨　勞也而罄浦
勿來歇茲塞　預備狗勃辣廿道

第十二次（預賽二）
抱地西挨　那脫頭特
格林勞勃次　買司得會而夫而
凡倫丁　古騰立朋
餘甯來代　預備狗惠脫派克

第十三次（預賽三）
潑令薛司拍脫　依司得海羅
待待郎來　排勃郎脫特抱司脫
勃辣克崑　排龍司士司
利而皮跌　預備狗克浦登克得而

第十四次（預賽四）
克雷斯　曼來代而
地道而芬　倫銀還而
羅漢台司　非義脫
司洛爵
（預備狗）福戮夫恩特福戮脫

明園賽狗會啓

天上人間（二一六）

（張恨水）

第六回　閨謔羨乘龍絲羅有托　年華傷舊木博奕猶賢

周秀峯道、你們打算上那兒呢、玉子還不曾開口、竹子便搶着道、我們不是約好了到天橋去的嗎、到現在、你還問、周秀峯望着玉子微笑了一笑、却不說什麼、玉子笑道、周先生、你別理她、她是一個傻子、於是二人都笑了、走上了大街、周秀峯道、我看我們不必搭電車、還是坐洋車罷、玉子却不大在意的、答了一聲隨便、於是他就雇了三輛人力車、直向大柵欄去、車子歇下時、便是一家門面很華麗的鞋莊門前、竹子想起來了、因道、周先生、你說你認識的鞋莊、就是這家嗎、玉子急了、連連扯了她幾下衣服、周秀峯付了車錢、將她姊妹倆引進店裏、伙計一看周秀峯這樣子、又望了一望她姊妹倆、因道、是這兩位小姐買鞋嗎、周秀峯點了一點頭、於是伙計們就挑了許多新式的鞋樣子、一雙一雙的送給玉子看、這一看不打緊、只覺沒有一雙不好、

焦易堂創辦中央國醫館

（摩靈）

近來中醫西醫之爭、日見緊張、國府諸要人中、亦有贊成中醫與西醫者、若胡漢民焦易堂等均贊成中醫、而衛生部長劉瑞恆諸人、則贊成西醫、兩派主張不同、而門戶之見亦日甚、最近焦易堂忽擬創辦一中央國醫院、邀胡漢民、陳果夫、陳立夫、王寵惠、邵元冲諸人加入爲發起人、其體制則倣中央國術館之辦法、請政府月撥五千金爲經常費、聞已由政治會議通過、故焦等於上月十九日假首都法政大學開籌備大會、當場議定細則若干、並預備邀請滬上諸名醫加入、俾增厚實力、聞已由胡漢民領銜發出公函、致各名醫、逆料此館成立時、中醫聲勢、當爲之一振也、

純淨補力多

美味滋補壯補全身　改良體質促進治療

含幾怪補力多

補肺療咳順氣化痰　癆傷衰弱均有特效

補力多總發行　九福有限公司

各埠中法藥房　中西藥房及各大藥房均有售

請讀北平湖社月刊

集古今名人書畫之大成

純粹研究書法國畫雜誌

每月一册　一角八分　全年一元六角

北平錢糧胡同十五號湖社啓

全國唯一通信照相機關

東北新聞影片社

供給東北新聞照片

承攝各種電影片

出租東北時事影片

瀋陽十一緯路一四〇號

無線電報掛一七五八號

五洲爽身粉　圓聽　扁聽

粉質細膩　消暑解熱

暑氣逼人揮汗如雨痱子斑疹紛堆磊落婦女小孩患者良多痛癢難忍然此乃皮膚病荷能每日用本廠衛生藥皂沐浴洗身殺蟲制汗祛濕消毒浴後撲以五洲爽身粉渾身舒暢然後再飲二杯五洲新鮮果子露痱子斑疹日漸𤸃退各界士女其嚐之

中華衛生皂　克利沙浮藥水　五洲果子露

銅盒衛生藥皂　硼酸洗浴皂　五洲花露水

上海五洲大藥房發行

旅行藥庫　空前創製

有備無患　出門必攜

獻辭

敬以此旅行藥庫，獻於國人面前，請一致購備，俾得逍遙康泰，隨遇而安，更祝乘長風而破萬里浪！

上海羅威公司鄭重配製

上海中法藥房及各分行發行

福州唯一之三日刊

華報

宗旨　以生動文字、描寫社會眞象、以眞美圖畫、提倡文化藝術、宣示人生眞趣、交換文藝智識、

內容　短篇小說、詩詞筆記金石書畫、攝影諷畫、歌劇影評、趣聞花訊、材料豐富、印刷精良、

價目　全年二元四角、半年一元四角、全月二角五分、外埠郵費在內、

出版　定十一月九號省慶日創刊

社址福州南台大廟前

本報係上海文華美術圖書印刷公司承印